

# ODÉIS DÉTAILLANT



## Manuel Statistiques SYNALIA.

## Sommaire

### **PARAMETRAGES** \_\_\_\_\_ P. 3

- Paramètres généraux \_\_\_\_\_ P. 3
- Paramètres nomenclature famille \_\_\_\_\_ P. 4
  - *Mise à jour d'une famille* \_\_\_\_\_ P. 4
  - *Mise à jour automatique* \_\_\_\_\_ P. 5

### **STATISTIQUES SYNALIA** \_\_\_\_\_ P. 7

- Statistiques Mensuelles \_\_\_\_\_ P. 8
  - *Préparation des statistiques mensuelles* \_\_\_\_\_ P. 9
  - *Envoi des statistiques par Internet* \_\_\_\_\_ P. 9
  - *Envoi des statistiques sur disquette* \_\_\_\_\_ P. 10
  - *Réexpédition statistiques* \_\_\_\_\_ P. 10
- Gestion du catalogue de base \_\_\_\_\_ P. 11
  - *Paramétrage de la méthode de récupération FTP* \_\_\_\_\_ P. 11
  - *Récupération Stock de base via FTP* \_\_\_\_\_ P. 12
  - *Récupération Stock de base via fichier texte* \_\_\_\_\_ P. 15
- Envoi base de données clients \_\_\_\_\_ P. 16
  - *Paramétrages* \_\_\_\_\_ P. 16
  - *L'extraction des données* \_\_\_\_\_ P. 17
  - *L'envoi des données* \_\_\_\_\_ P. 18
  - *Le rattrapage des données* \_\_\_\_\_ P. 20
  - *Le mode automatique* \_\_\_\_\_ P. 21

# PARAMETRAGES

## Paramètres généraux:

Les paramètres généraux se trouvent dans le menu :  
Divers – « Paramétrage » - « Paramètres Généraux »

Saisir 'SYNA' dans le code groupement

Indiquer ici votre code contremarque chez SYNALIA

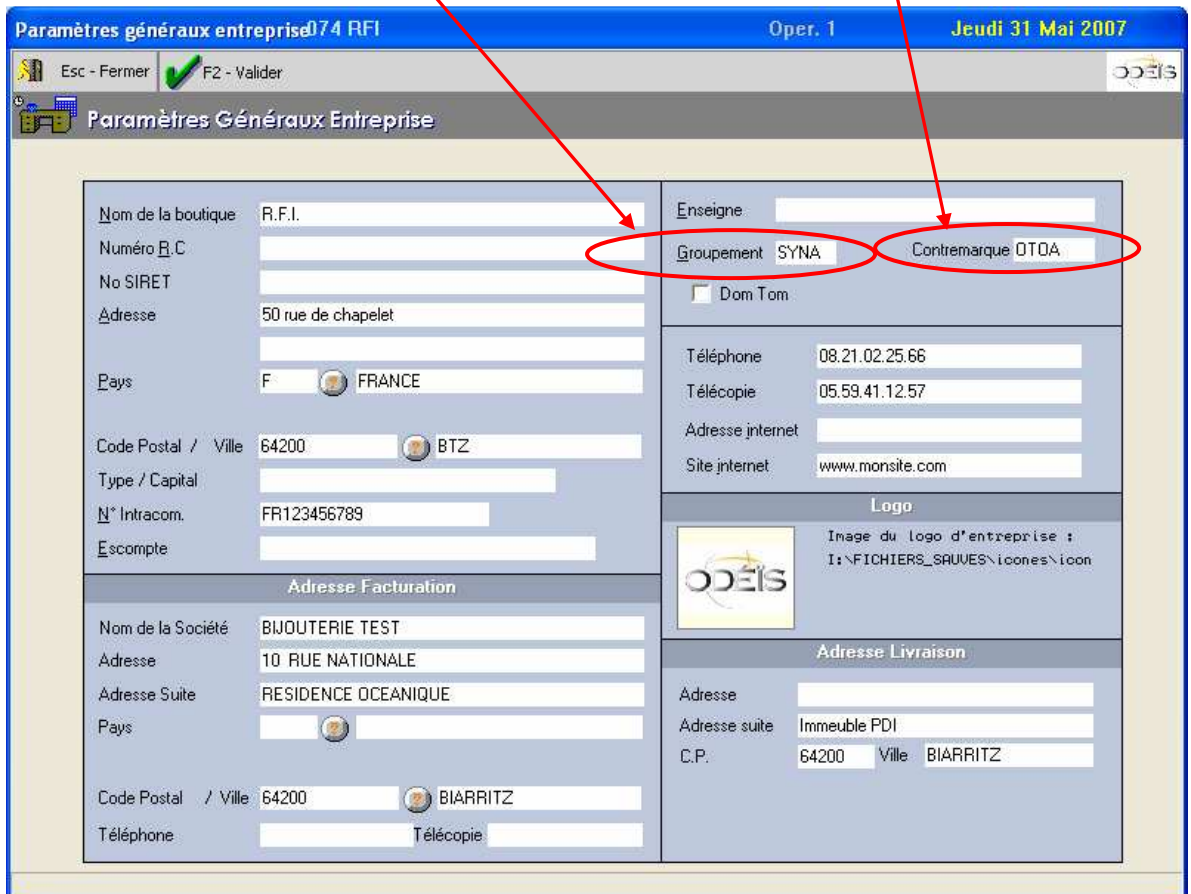

## Paramètres nomenclature famille:

Le paramétrage de la nomenclature famille se fait dans le menu Divers – « Fichiers de Base » - « **Nomenclatures Familles** »

Pour chaque famille Odeïs, SYNALIA a une correspondance propre afin de traiter les statistiques de façon homogène.

### 2 méthodes possibles :

- mise à jour d'une famille
- mise à jour automatique de la nomenclature

#### a) Mise à jour d'une famille

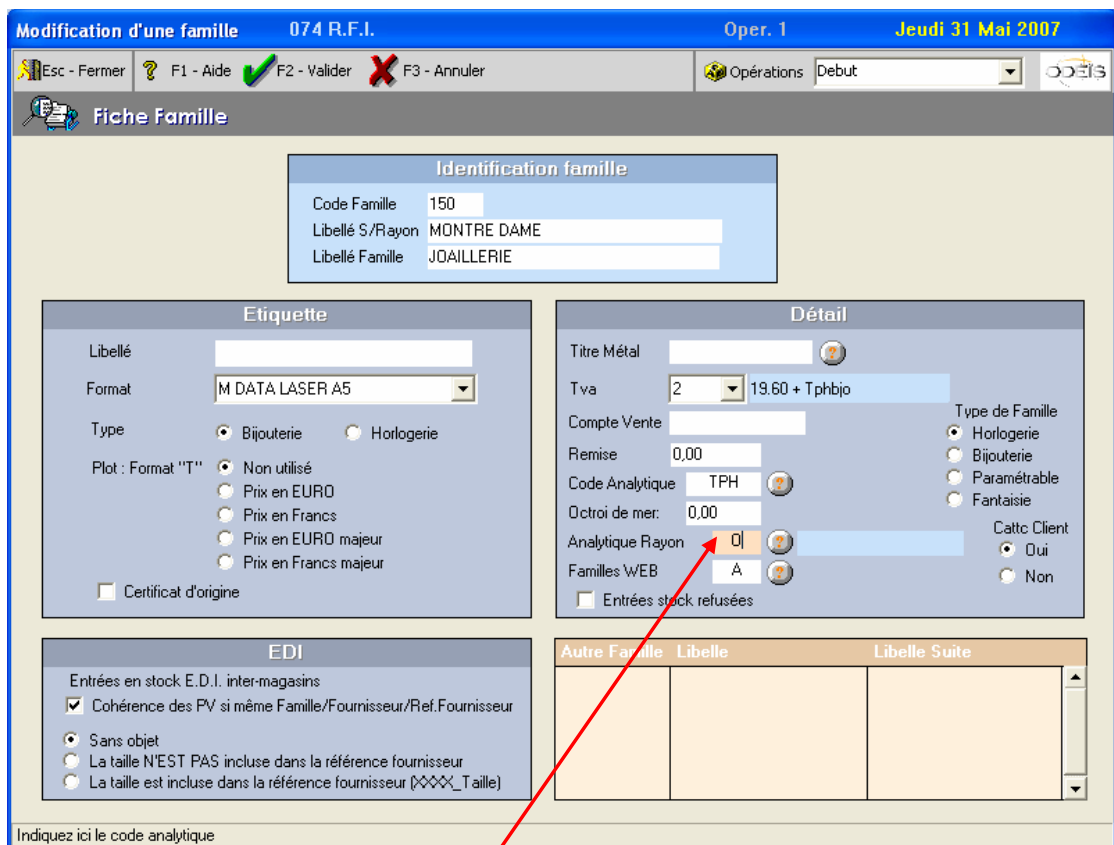

**Modification d'une famille** 074 R.F.I. Oper. 1 Jeudi 31 Mai 2007

Esc - Fermer ? F1 - Aide F2 - Valider F3 - Annuler Opérations Debut

**Fiche Famille**

**Identification famille**

Code Famille 150  
Libellé S/Rayon MONTRE DAME  
Libellé Famille JOAILLERIE

**Etiquette**

Libellé  
Format M DATA LASER A5  
Type ☒ Bijouterie ☐ Horlogerie  
Plot : Format "T" ☒ Non utilisé ☐ Prix en EURO ☐ Prix en Francs ☐ Prix en EURO majeur ☐ Prix en Francs majeur  
☐ Certificat d'origine

**Détail**

Titre Métal  
Tva 2 19.60 + Tphbio  
Compte Vente  
Remise 0.00  
Code Analytique TPH  
Octroi de mer: 0.00  
Analytique Rayon 01  
Familles WEB A  
☐ Entrées stock refusées

Type de Famille ☒ Horlogerie ☐ Bijouterie ☐ Paramétrable ☐ Fantaisie  
Caltc Client ☒ Oui ☐ Non

**EDI**

Entrées en stock E.D.I. inter-magasins  
☒ Cohérence des PV si même Famille/Fournisseur/Ref.Fournisseur  
☒ Sans objet  
☐ La taille N'EST PAS incluse dans la référence fournisseur  
☐ La taille est incluse dans la référence fournisseur (XXXX\_Taille)

**Autre Famille Libelle Libelle Suite**

Indiquez ici le code analytique

Saisir le code analytique Rayon fourni par Synalia  
(voir exemple page 5)

## b) Mise à jour automatique

**Plutôt que de modifier chaque famille, en faisant F8 sur la gestion de la nomenclature, l'écran suivant vous permettra de modifier automatiquement un ensemble de famille.**

Sélectionner la plage de codes familles à modifier automatiquement

Lancer la modification automatique

Sélectionner les zones à modifier ( dans notre cas : 'analytique rayon')

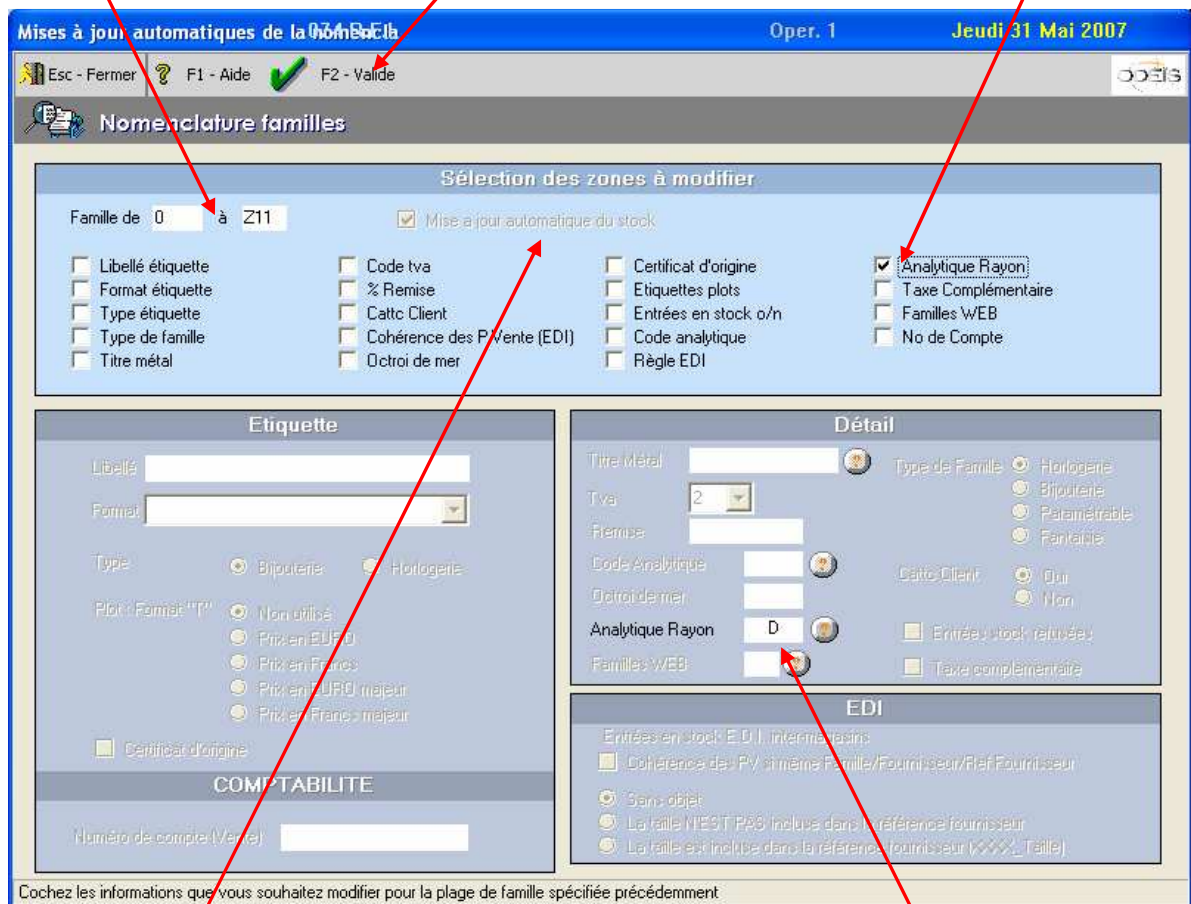

Par défaut, la nomenclature famille est modifiée ainsi que les fiches articles reliées à ces familles

Pour chaque zone à modifier, saisir la nouvelle valeur

**Codes à utiliser (attention : ne pas créer vos propres codes)**

Groupe de familles	codes (obligatoires)	Exemple : familles nomenclature SYNALIA
- sav / réparations (y compris apprêts, piles...)	<b>R</b>	000 à 099 + Z00 à ZZZ
- bijoux or	<b>O (=lettre)</b>	100 à 499
- montres	<b>M</b>	800 à 899
- bijoux argent	<b>A</b>	500 à 599
- bijoux plaqué	<b>P</b>	600 à 699
- autres bijoux fantaisie	<b>F</b>	700 à 799
- horlogerie, cadeaux, orfèvrerie... = tout le reste	<b>D</b>	800 à 999



# STATISTIQUES SYNALIA

La fonction statistique SYNALIA se trouve dans le menu :  
Transferts – « Mouvements » - « **Mouvements Centrale** »



L'écran suivant apparaît :

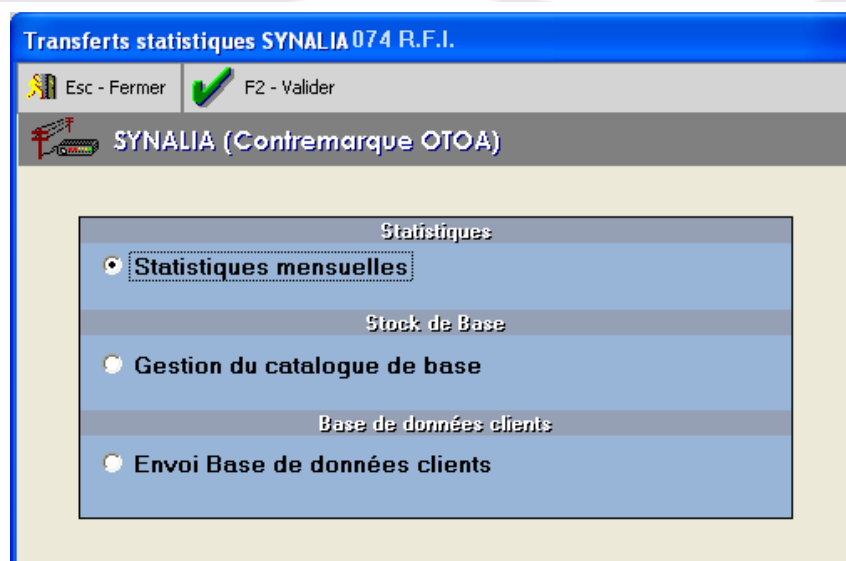

## Statistiques Mensuelles:

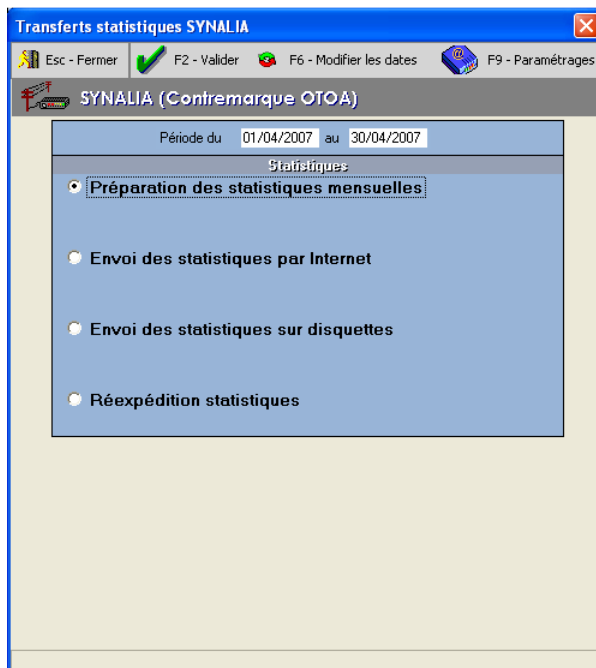

Avant de pouvoir envoyer ses statistiques, il est nécessaire de contrôler le paramétrage

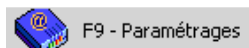

Renseigner ici les divers paramètres d'accès au site FTP SYNALIA

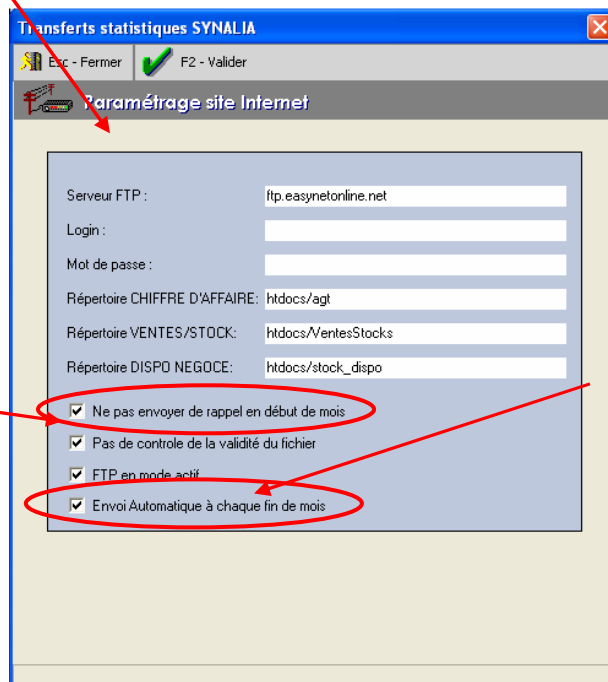

Si cette option est **décochée** et que les statistiques n'ont pas été envoyées le mois dernier, à chaque ouverture d'Odeïs, le message suivant apparaîtra

Si cette option est **cochée**, lors du traitement de fin de mois, les statistiques seront automatiquement préparées et envoyées

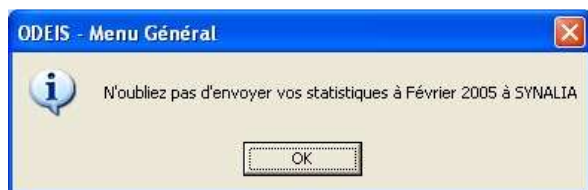



#### a) Préparation des statistiques mensuelles:

**Par défaut, la période d'analyse correspond au dernier mois d'activité.  
Par exemple, si votre dossier est en date de Mars 2007, la période d'analyse s'étendra sur le mois de Février 2007.**

**Il est possible de modifier cette période, grâce à la fonction**

 F6 - Modifier les dates

**Un mot de passe vous sera demandé pour activer cette fonction ('ssecorps')**

**Faire F2 pour lancer l'analyse.**

#### b) Envoi des statistiques par Internet:

**Faire F2 pour envoyer via FTP vos données.**

**L'écran suivant s'affiche :**

Cet écran récapitule tous les événements lors de l'envoi par FTP sur le serveur SYNALIA

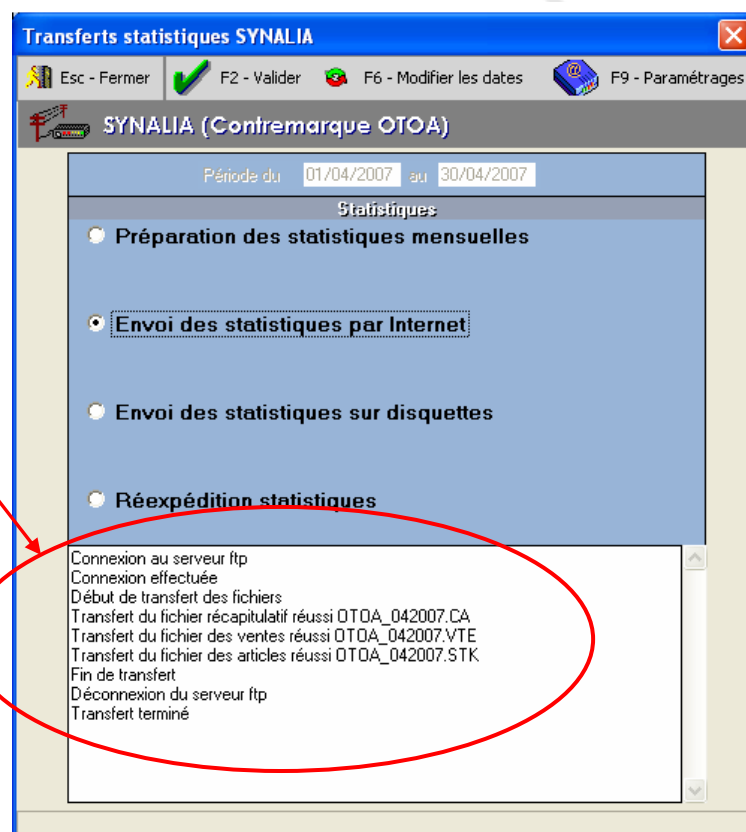

c) Envoi des statistiques sur disquette:

**Faire F2 pour copier vos données sur une disquette.**

d) Réexpédition statistiques:

**Cette option permet de renvoyer les statistiques d'un mois.**

**Tous les fichiers statistiques sont sauvegardés sur votre ordinateur afin de pouvoir les réexpédier le cas échéant.**

Transférer par FTP le mois sélectionné

Copier sur une disquette le mois sélectionné

Sélectionnez le mois à traiter, ainsi que les fichiers (CA, STOCK, VENTE) à réexpédier

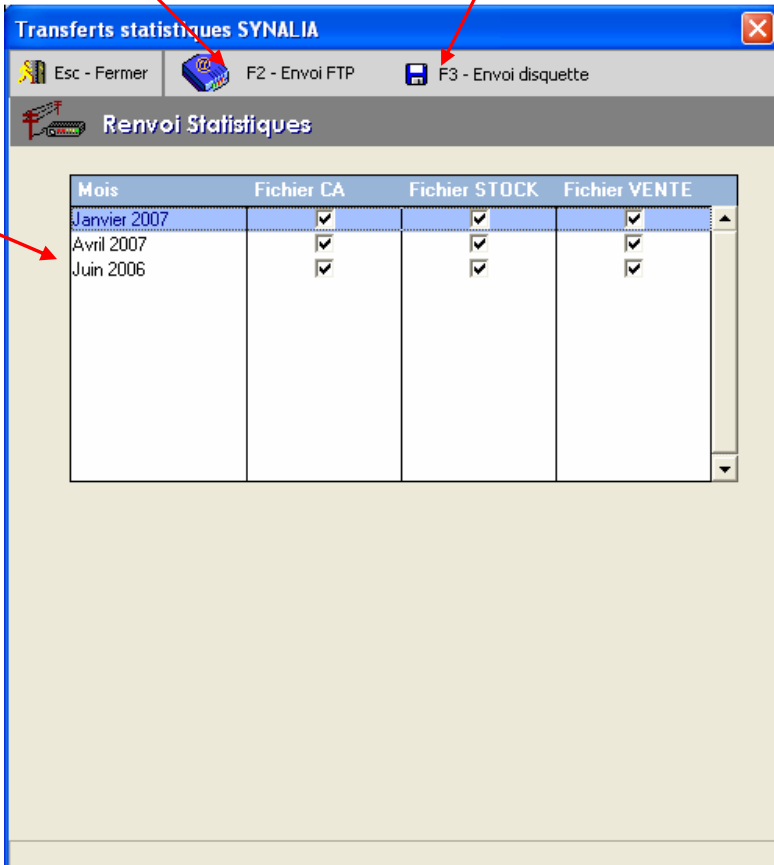

Mois	Fichier CA	Fichier STOCK	Fichier VENTE
Janvier 2007	<input checked="" type="checkbox"/>	<input checked="" type="checkbox"/>	<input checked="" type="checkbox"/>
Avril 2007	<input checked="" type="checkbox"/>	<input checked="" type="checkbox"/>	<input checked="" type="checkbox"/>
Juin 2006	<input checked="" type="checkbox"/>	<input checked="" type="checkbox"/>	<input checked="" type="checkbox"/>

## Gestion du catalogue de base:

Il existe deux méthodes de récupération du stock de base :

- grâce à un fichier envoyé par Synalia ( pas de paramétrage spécifique pour cette méthode)
- en se connectant sur le site FTP de Synalia

### a) Paramétrage de la méthode de récupération FTP

Sélectionnez la méthode de récupération

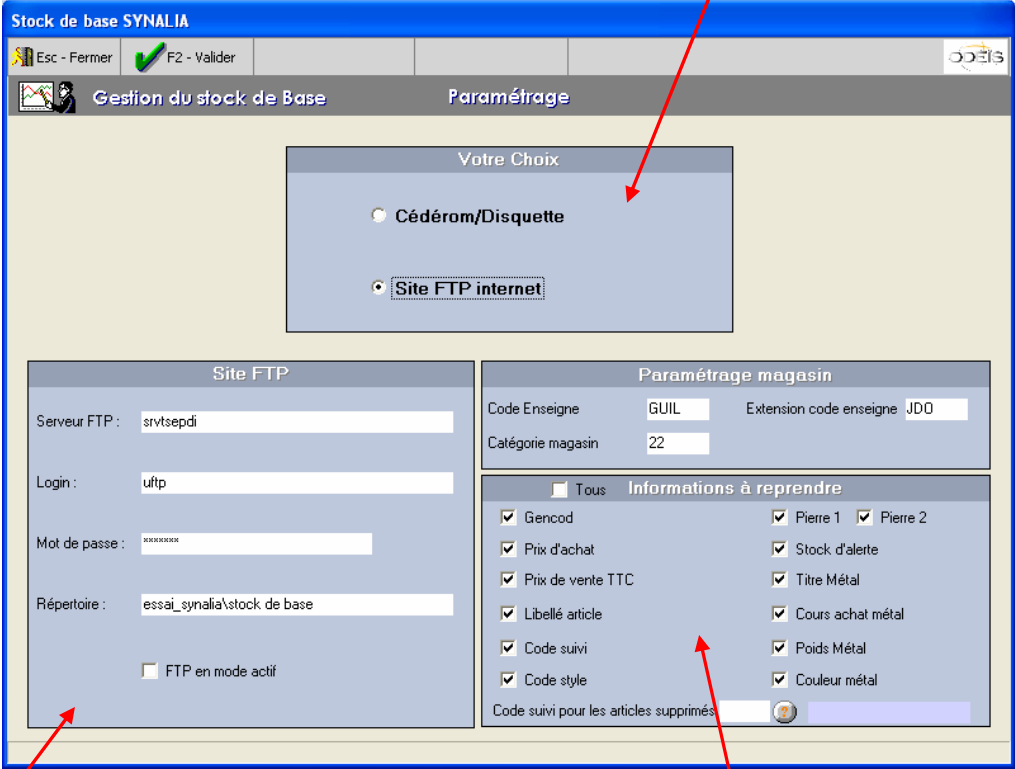

Si la méthode FTP est choisie, les paramètres d'accès au site FTP devront être saisis

Cocher les informations à reprendre

## b) Récupération Stock de base via FTP

Récupérer sur le site FTP des fichiers de mise à jour (possibilité de sélectionner le fournisseur)

Mettre à jour votre stock à partir du fichier sélectionné

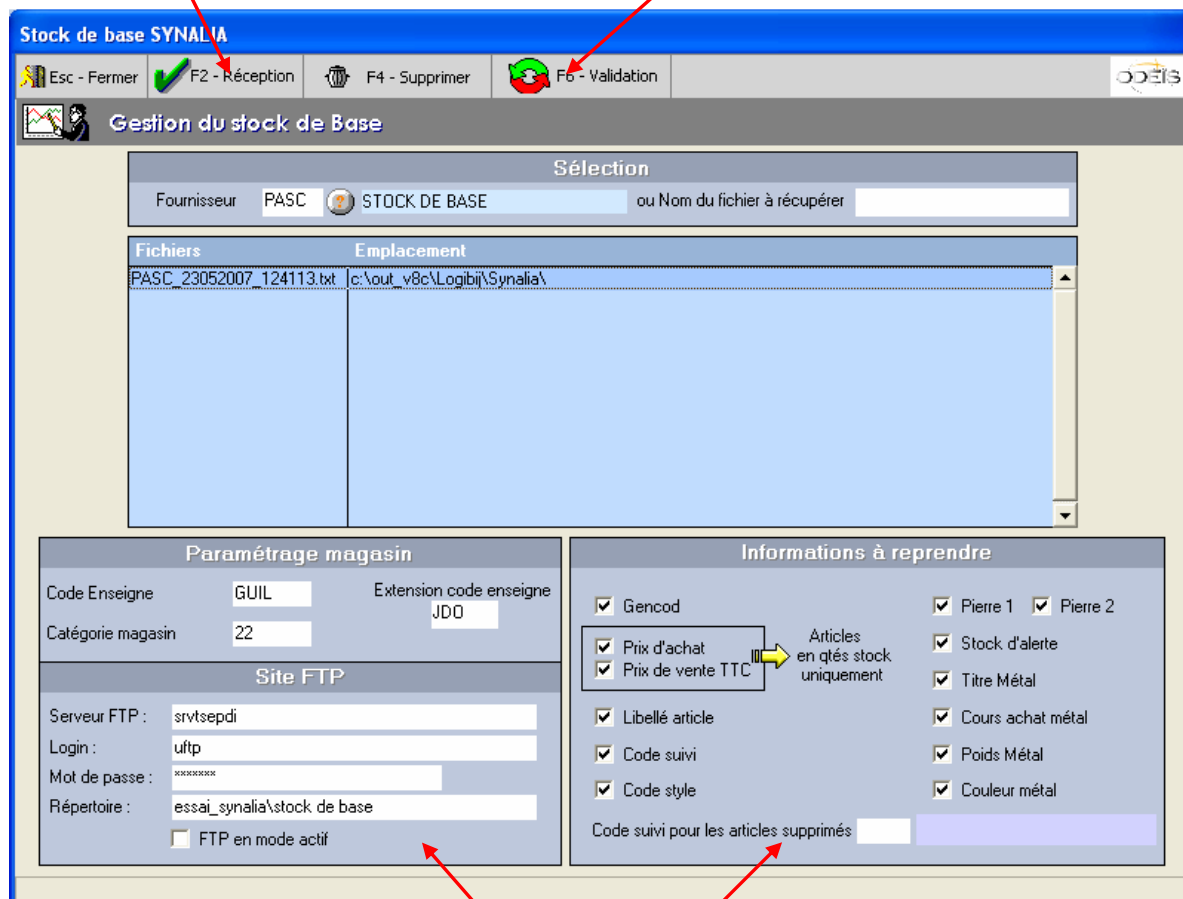

Rappel des paramètres effectués

**Chaque fichier récupéré sur le site FTP pourra être validé avec la fonction**

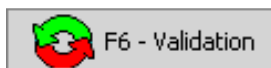

Cette procédure contrôle l'intégrité du fichier téléchargé par rapport à votre dossier (famille inconnue, .....)

Dans le cas d'une anomalie détectée, l'écran suivant apparaîtra.

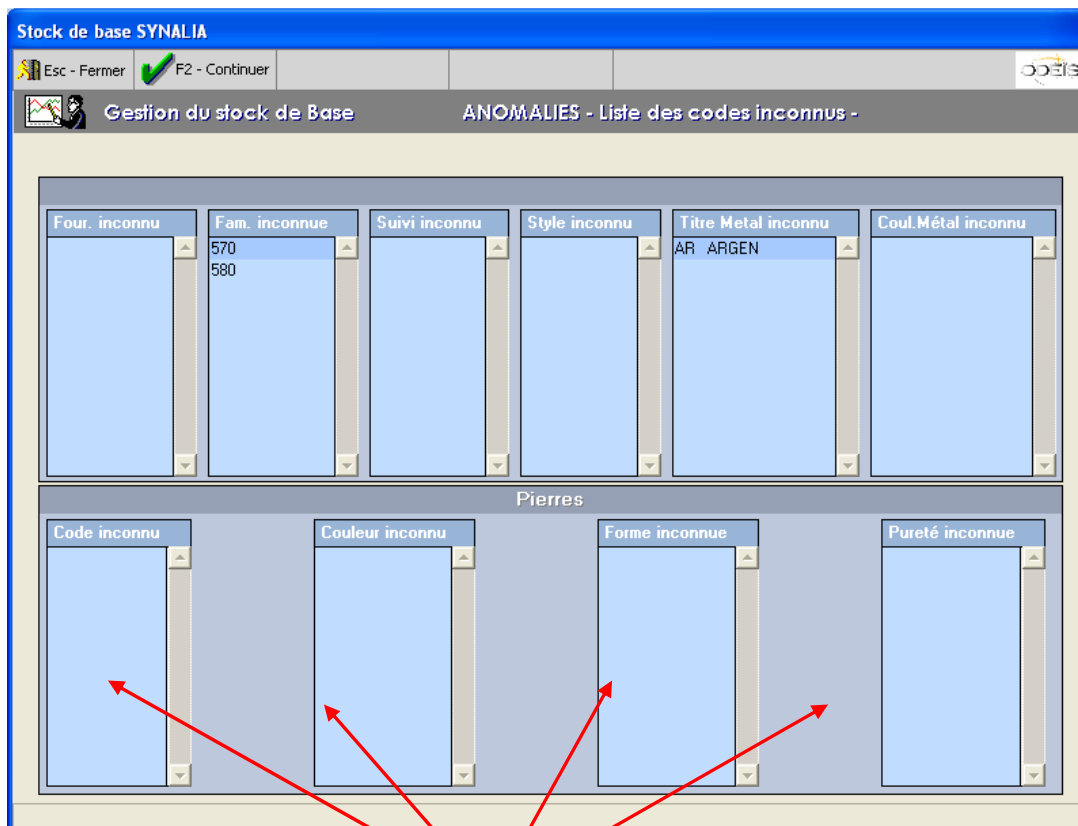

Liste des différentes valeurs présentes dans le fichier récupéré mais absentes des fichiers de bases Odeïs

**Vous avez la possibilité de continuer, malgré les anomalies détectées, la mise à jour en cliquant sur**

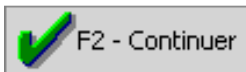

Si vous continuez le traitement malgré les anomalies (ou s'il n'y a pas d'anomalies), la fenêtre suivante s'affichera.

Elle contient toutes les modifications qui seront effectuées à la validation (F2)

Stock de base SYNALIA

Esc - Fermer F2 - Valider F7 - Anomalies

Gestion du stock de Base Fichier c:\out\_v8c\Logibij\Synalia\PASC\_23052007\_124113.txt

T	C Four.	Ref.Fournis.	Fam	Enseig.	Suivi	Catég.	Stk.AL	Gencod	Px A
C	PASC	DOMTOM	580	GUIL_HM,JDO	..	01, 22, 33	..		60,32
C	PASC	DOMTOM1	580	GUIL_HM,JDO	..	01, 22, 33	..		01,52
C	PASC	DOMTOM2	580	GUIL_HM,JDO	..	01, 22, 33	..		15,42
C	PASC	DOMTOM3	580	GUIL_HM,JDO	..	01, 22, 33	..		87,70
C	PASC	DOMTOM4	580	GUIL_HM,JDO	..	01, 22, 33	..		03,50
C	PASC	DOMTOM5	580	GUIL_HM,JDO	..	01, 22, 33	..		57,26
C	PASC	GT0966	570	GUIL_HM,JDO	..	01, 22, 33	..		18,00
C	PASC	GT09PL	570	GUIL_HM,JDO	..	01, 22, 33	..		9,00
C	PASC	MPO7899	410	GUIL_HM,JDO	..	01, 22, 33	..		90,00
C	PASC	MPO189963	580	GUIL_HM,JDO	..	01, 22, 33	..		61,00
C	PASC	PASCAL	320	GUIL_HM,JDO	..	01, 22, 33	..	1000050000011	20,00
C	PASC	PASCAL1	320	GUIL_HM,JDO	..	01, 22, 33	..		00,00
C	PASC	PASCAL2	320	GUIL_HM,JDO	..	01, 22, 33	..		50,00
C	PASC	PASCAL3	320	GUIL_HM,JDO	..	01, 22, 33	..		56,38
C	PASC	PASCAL3	321	GUIL_HM,JDO	..	01, 22, 33	..		91,00
C	PASC	PASCAL4	320	GUIL_HM,JDO	..	01, 22, 33	..		12,00
C	PASC	PASCAL5	320	GUIL_HM,JDO	..	01, 22, 33	..		80,00
C	PASC	PASCALDOM	570	GUIL_HM,JDO	..	01, 22, 33	..		80,00
C	PASC	PASFFF	570	GUIL_HM,JDO	..	01, 22, 33	..		80,00
C	PASC	PMKKIE3	570	GUIL_HM,JDO	..	01, 22, 33	..		54,00
C	PASC	POLUUU	580	GUIL_HM,JDO	..	01, 22, 33	..		12,20

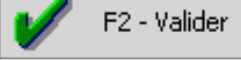
En cliquant sur  F2 - Valider met à jour votre stock en fonction des informations contenues dans le fichier .

A la fin du traitement, le message suivant apparaît :





### c) Récupération Stock de base via fichier texte

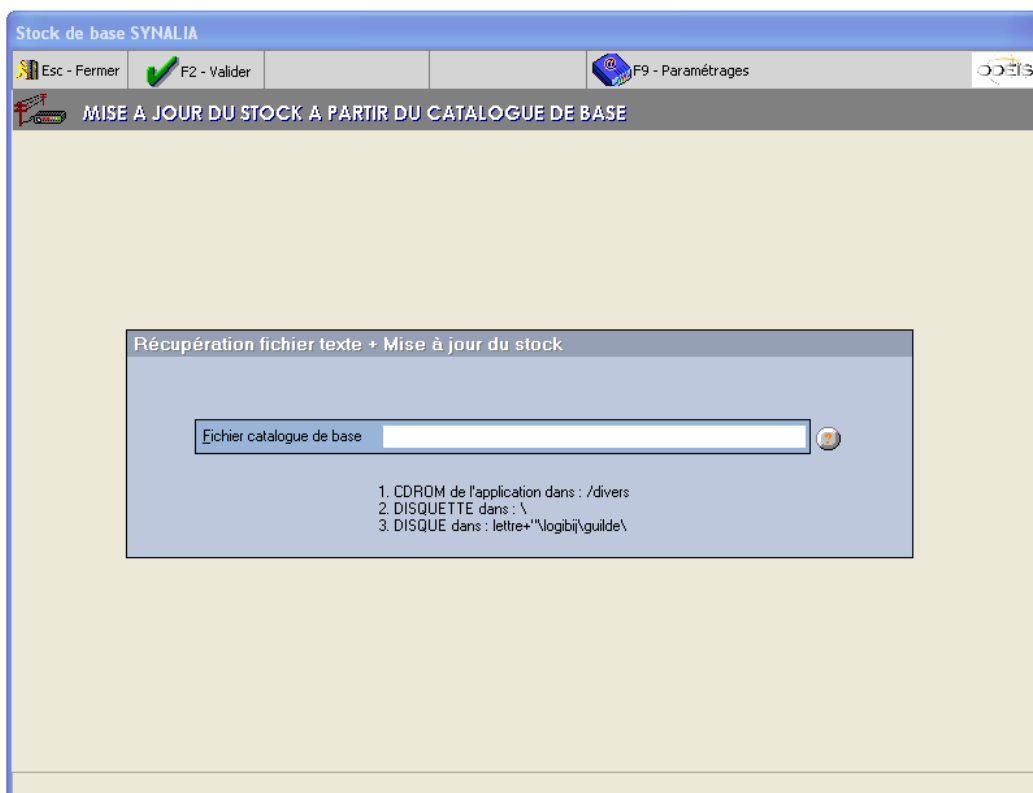

**Faire F2 pour lancer la mise à jour du Stock.**

**Si Odeïs détecte que vous n'avez jamais eu une référence du stock de base, il crée automatiquement une fiche de stock en quantité Zéro.**

**Si vous avez déjà eu la référence en stock, Odeïs modifiera automatiquement les codes suivis et le stock d'alerte de tous les numéros d'étiquettes de cette référence fournisseur .**

## Envoi base de données clients

### a) Paramétrages

**Il est indispensable, avant de lancer une extraction de paramétrer :**

- le type d'envoi
- l'automatisme

la fonction



F6 - Paramétrages

vous permet d'accéder aux paramétrages

En cochant ce paramètre, à chaque ouverture d'Odeïs et si vous n'avez pas effectué vos envois, une fenêtre apparaîtra vous proposant d'effectuer l'envoi automatiquement

Possibilité de ne préparer que les extractions clients, que les ventes ou les deux fichiers

En fonction du type de transfert choisi, vous serez amené à identifier :

- l'accès au serveur FTP afin d'y déposer vos extractions
- l'adresse Email à laquelle vous expédiez vos fichiers

**l'envoi par mail n'est possible que pour 10 pièces jointes Maximum**

- le lecteur attribué à votre support amovible (par exemple une clé USB)

**Extraction VTE / CLI**

Esc - Fermer    F2 - Valider

**Paramétrage Général**

Type de Transfert	Envoi
<input checked="" type="radio"/> <b>FTP</b> <input type="radio"/> Email <input type="radio"/> Lecteur <input type="checkbox"/> Envoi Automatique toutes les semaines	<input checked="" type="checkbox"/> Clients <input checked="" type="checkbox"/> Ventes

**FTP**

Serveur FTP :   
 Login :   
 Mot de passe :   
 Répertoire de transfert :   
☒ Pas de controle de la validité du fichier    ☒ FTP en mode actif

**Email**

Email destinataire :   
 Transfert : ☒ Odéis    ☐ MS Exchange

**Lecteur**

Lecteur :     Répertoire :

b) L'extraction des données

Cette extraction se fera toujours sur les données de la semaine précédente.

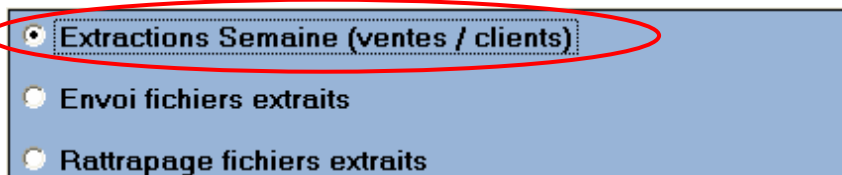

- ☒ Extractions Semaine (ventes / clients)
- ☐ Envoi fichiers extraits
- ☐ Rattrapage fichiers extraits

Cette fonction crée deux fichiers (clients et ventes).  
Ces fichiers sont enregistrés dans le répertoire \logibij\synalia

Le fichier client est nommé : CONTREMARQUE\_CLSY\_SEMAINE.txt  
Le fichier client est nommé : CONTREMARQUE\_VTSY\_SEMAINE.txt

(CONTREMARQUE étant le numéro de contremarque attribué à l'adhérent)  
(SEMAINE étant le numéro de la semaine choisie)

Les dates sont automatiquement proposées afin de caler avec la semaine précédente.

### c) L'envoi des données

En fonction de votre paramétrage, l'envoi se fera :

- soit sur un serveur FTP
- soit par Email
- soit les fichiers seront copiés sur un support amovible (clé USB, ZIP)

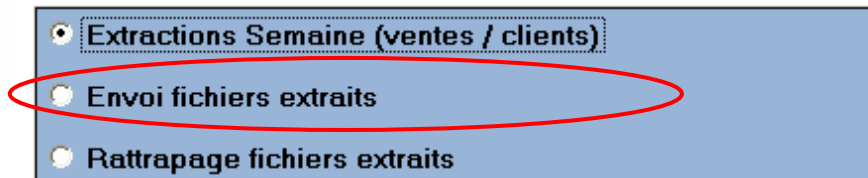

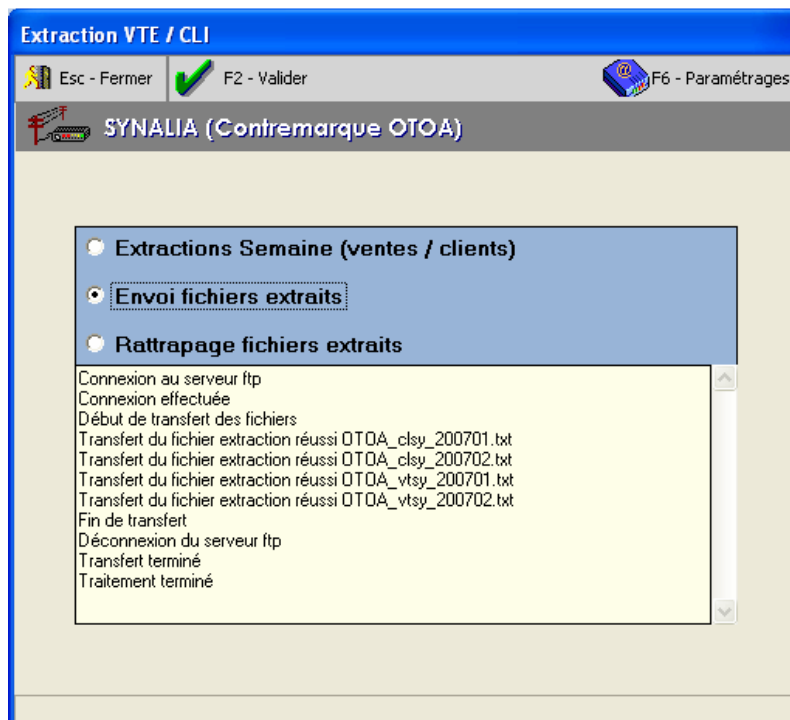

**Pour un envoi Email, le nombre de pièces jointes est limité à 10. Ainsi, si vous devez envoyer plus de 5 semaines d'extractions, il sera nécessaire d'effectuer l'envoi via FTP ou sur une clé USB**

Exemple d'informations à l'écran pendant un envoi FTP

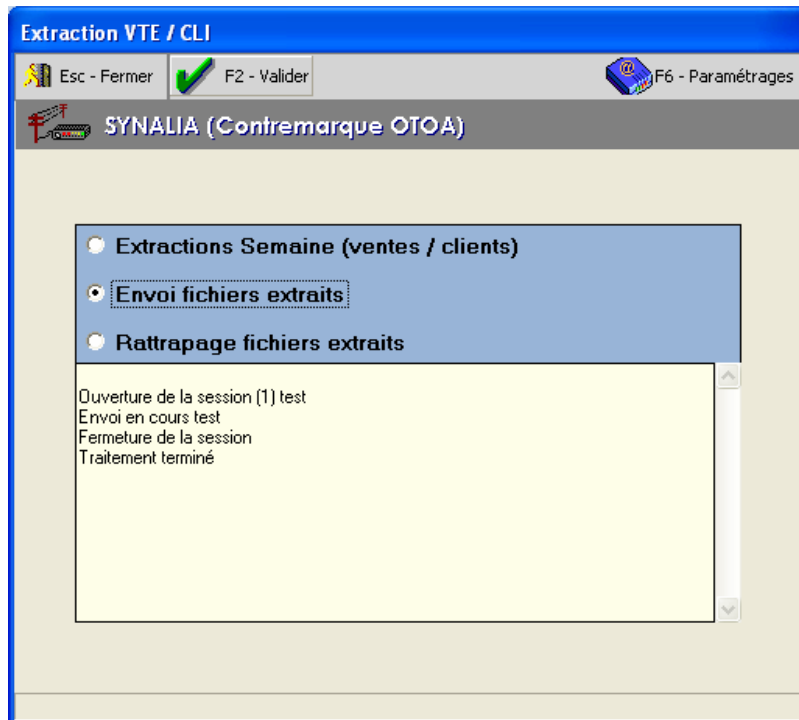

## Exemple d'informations à l'écran pendant un envoi Mail



## Exemple d'informations à l'écran pendant un envoi sur un lecteur amovible

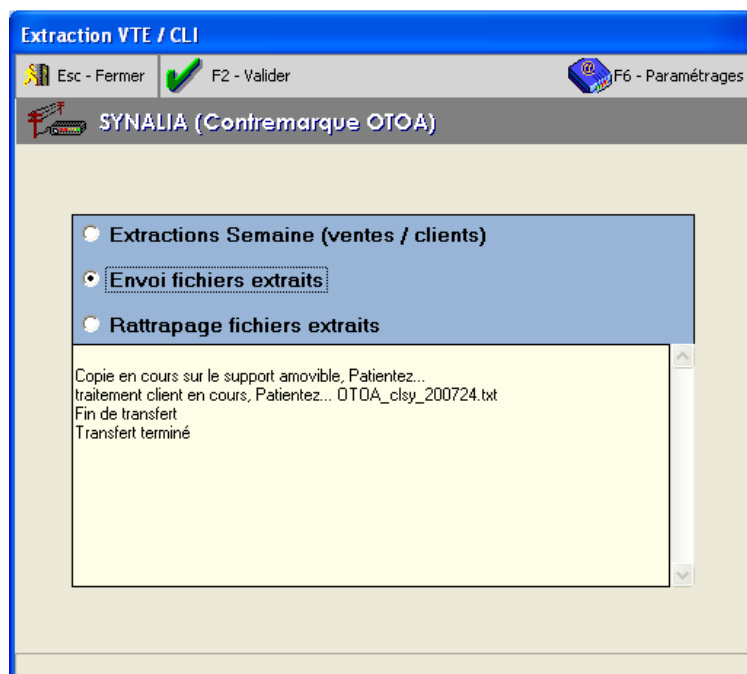

#### d) Le rattrapage des données

**Le rattrapage sert à recréer des extractions qui pourront ensuite être de nouveau transférées.**

**Dans cette fonction, vous avez la possibilité de modifier les dates d'extraction. Quelle que soit la date choisie, Odeïs calera :**

- la première date au Lundi précédent la date sélectionnée
- la date de fin au dimanche suivant la date sélectionnée

**Odeïs créera autant de fichiers qu'il y a de semaines .**

**Il est aussi possible de mémoriser la date de fin (afin de pouvoir ensuite faire des extractions toutes les semaines en mode automatique).**

Indiquer les dates d'extraction, en cliquant sur la flèche noire de chaque date : un calendrier apparaît vous permettant de sélectionner facilement une date

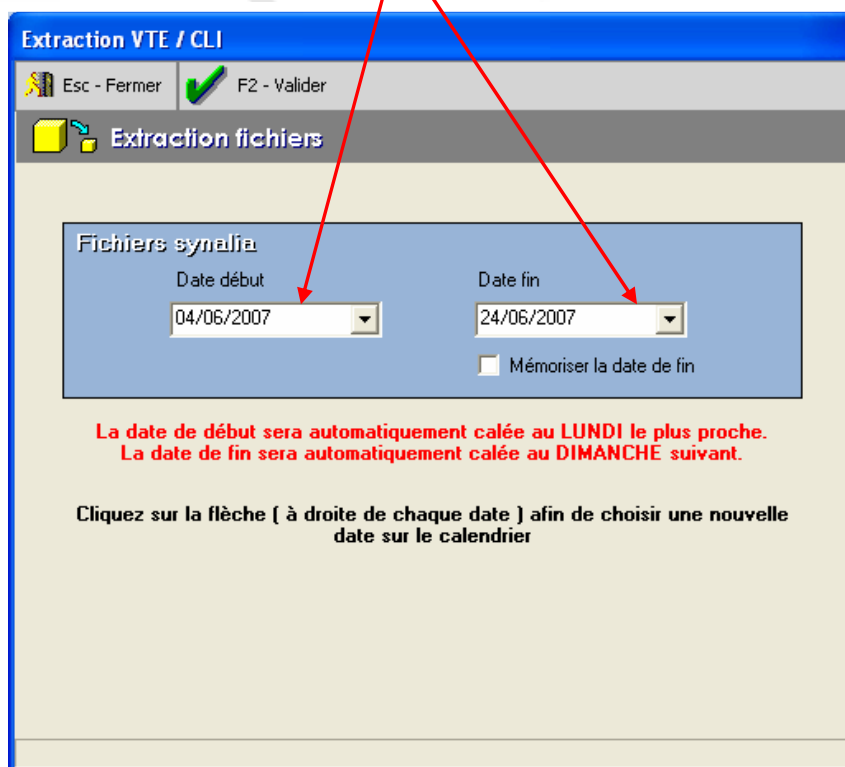

**Extraction VTE / CLI**

Esc - Fermer    F2 - Valider

**Extraction fichiers**

**Fichiers synalia**

Date début: 04/06/2007    Date fin: 24/06/2007

☐ Mémoriser la date de fin

**La date de début sera automatiquement calée au LUNDI le plus proche.  
La date de fin sera automatiquement calée au DIMANCHE suivant.**

Cliquez sur la flèche ( à droite de chaque date ) afin de choisir une nouvelle date sur le calendrier

May 2007

lun.	mar.	mer.	jeu.	ven.	sam.	dim.
	1	2	3	4	5	6
7	8	9	10	11	12	13
14	15	16	17	18	19	20
21	22	23	24	25	26	27
28	29	30	31			

Aujourd'hui : 11/05/2007



## e) Le mode automatique

**Lorsque vous démarrez Odeïs (et si le paramètre 'envoi automatique toutes les semaines' est coché), une fenêtre apparaîtra vous invitant à effectuer la préparation des fichiers et l'envoi, chaque début de semaine.**

En faisant ESC, vous n'acceptez pas la préparation et l'envoi des fichiers.  
Cette même fenêtre apparaîtra de nouveau à l'ouverture d'Odeïs.

En faisant F2, l'extraction et l'envoi des fichiers extraits se fait automatiquement

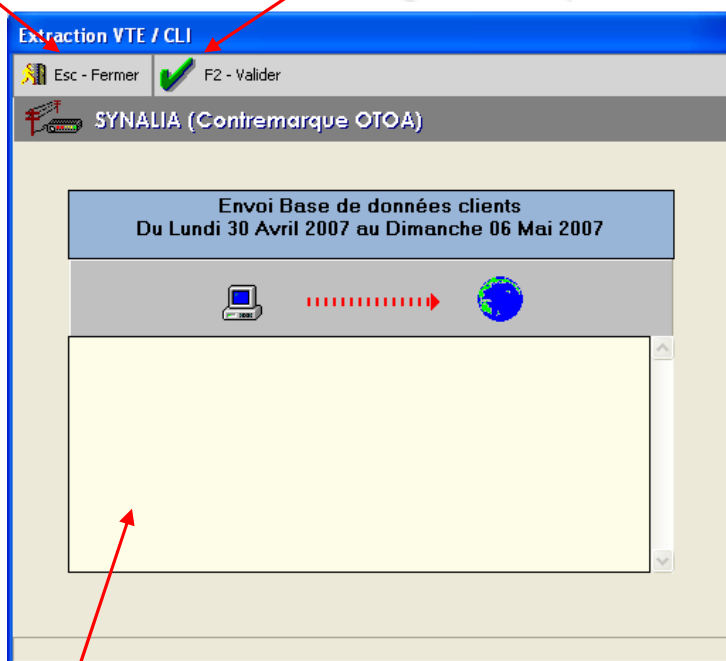

Contrôle de l'avancement du traitement